Checklist

Une rentrée sous le signe de l'écoresponsabilité !

Cochez les actions que vous souhaitez mettre en place dès la rentrée !

Matin

- ☐ Je me rends au travail en transports en commun ou à vélo. Si je prends le métro, je peux descendre un arrêt pour finir le trajet à pied ou à vélo si j'en ai un.
- ☐ Arrivé(e) à mon lieu de travail, je trie mes mails ou je les supprime s'ils sont superflus.
- ☐ Lorsque je fais une recherche internet, j'utilise un moteur de recherche écologique tel que Ecosia, Youcare ou Lilo.

Pause déjeuner

Je ramène :

☐ mon plat fait-maison ☐ ma gourde ☐ mon tupperware

Si je vais manger au restaurant à emporter, je limite :

☐ les déchets plastiques ☐ les couverts et serviettes jetables

Après-midi

- ☐ Je vais envoyer un mail à mon collègue de travail, je vais utiliser un lien hypertexte plutôt qu'une pièce jointe lourde.
- ☐ Il est l'heure de quitter le bureau, je veille à éteindre mon ordinateur.

Édition été 2025

CAHIER DE VACANCES

Spécial RSE

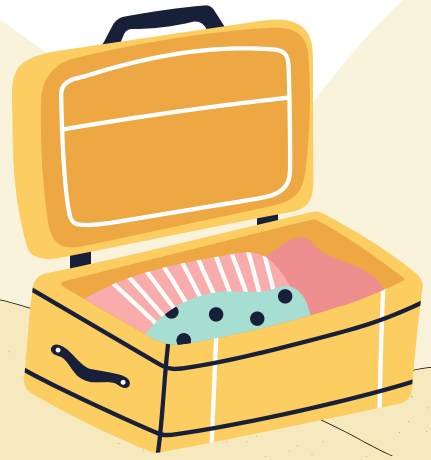

JEUX

QUIZ, HISTOIRE, CHARADES...

CHECKLIST

Melia Hope

ÉDITO

Vous y êtes, c'est les vacances !!! 🏖️☀️

Le soleil, la plage et les tongs / claquettes vous attendent pour profiter d'une pause bien méritée.

Le dernier élément incontournable qui vous manque : le traditionnel Cahier de Vacances, comme lorsque vous étiez enfant (ou comme vos enfants aujourd'hui !).

L'équipe Melia Hope s'est donc amusée à vous concocter un petit Cahier de Vacances spécial RSE amusant et ludique pour la plage.

Il vous suffit de l'imprimer (de préférence en noir et blanc et en recto verso sur bords courts pour former un livret) en suivant ce lien, et vous serez prêt à relever ces quelques défis sur le sable fin.

Passez un bel été !

L'équipe Melia Hope

SOMMAIRE

LES PLUS BEAUX RECOINS DE FRANCE P.4

CHARADES ET RÉBUS P.5

MOTS CROISÉS ET MOTS MÊLÉS P.6

TEST : LE SAVIEZ-VOUS ? P.7

LE MINI ROMAN DE L'ÉTÉ P.8

RÉPONSES P.17

CHECKLIST P.20

Cet été, pas besoin de partir à l'autre bout du monde !

Réduisez votre bilan carbone en privilégiant ces destinations !

L'Auvergne-Rhône-Alpes

Pour prendre un grand bol d'air frais et pur, reconnecter avec la nature, s'offrir un vrai concentré d'activités (randonnée, VTT, parcours aventure, etc...)

Petit + : Des paysages idylliques, parfaits pour camper en pleine nature.

L'Occitanie

Des plages sauvages, des villages pleins de charme, et une gastronomie à tomber ! C'est l'occasion rêvée de flâner, de pédaler le long du Canal du Midi, ou de découvrir les Cévennes sans jamais s'ennuyer.

Petit + : Passez par Toulouse pour visiter l'Arseaa action solidaire.

La Bretagne

Falaises, criques secrètes, légendes celtes et crêpes au beurre salé : le dépaysement est garanti, sans traverser un océan. Profitez d'un climat doux qui évite les canicules.

Petit + : Pour rendre votre séjour encore plus vert, pourquoi ne pas participer à un nettoyage de plage avec des associations locales, comme notre partenaire Les Mains dans le Sable ?

BONUS L'Etranger... sans prendre l'avion !

- Amsterdam : 3h25 en train depuis Paris
- Cologne : 3h21 en train depuis Paris
- Barcelone : 6h46 en train depuis Paris
- Milan : 7h09 de train depuis Paris, grâce à la nouvelle ligne direct Paris-Milan !

Charades

1

Mon premier coule dans nos veines.
Mon deuxième se boit chaud ou froid.
Mon troisième est un ingrédient présent dans le mojito.
Mon quatrième se trouve en inversant le "la".
Mon tout est un enjeu majeur de notre époque.

Je suis .....

2

Mon premier précède le mi.
Mon second est une série de phénomènes qui se répètent en boucle.
Mon troisième désigne le temps écoulé depuis la naissance.
Mon tout est un processus de transformation des matériaux usagés en nouveaux produits.

Je suis .....

3

Mon premier est un préfixe marquant la répétition.
Mon second désigne une personne qui a une perte auditive.
Mon troisième est le contraire de frère.
Mon quatrième est une lettre de l'alphabet entre le h et le j.
Mon tout est un espace dédié à offrir une seconde vie aux objets et matériaux. C'est un point de collecte où l'on répare et revend également ces objets.

Je suis .....

Rébus - Thématique : Mobilité durable en entreprise

1

2

3

4

Mots Croisés

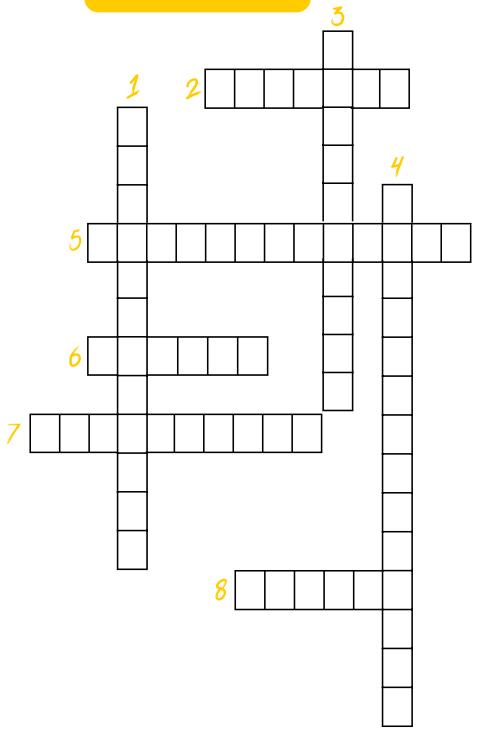

Mots à trouver :

1) Marketing utilisant une fausse image écologique.

2) Mélange de matières organiques décomposées utilisé comme engrais naturel.

3) Principe d'entraide entre individus ou groupes.

4)Traitement injuste envers une personne à cause de son genre, origine, âge, etc.

5) Destruction massive des forêts, souvent au profit de l'agriculture ou de l'industrie.

6) Répartition équitable des genres dans l'entreprise

7) Période prolongée sans précipitations, aggravée par le réchauffement climatique

8) Ensemble des phénomènes météorologiques qui caractérisent l'état moyen de l'atmosphère en un lieu donné

Mots Mêlés - Thématique : Environnement

Mots à trouver :

- Biodiversité
- Reforestation
- Faune
- Espèce
- Terre
- Nature
- Eau
- Climat
- Préservation
- Océan
- Forêt
- Flore

A	M	Q	R	V	O	L	E	O	T	Q	B	C	L	G
E	R	E	F	O	R	E	S	T	A	T	I	O	N	F
O	L	U	R	L	I	D	I	X	O	N	O	U	R	D
V	E	N	A	U	U	A	W	N	P	Q	D	I	H	O
B	S	U	A	N	T	P	C	L	A	R	I	N	S	C
S	P	T	U	T	I	A	L	A	C	U	V	Z	L	E
F	E	Q	N	S	U	S	N	T	L	A	E	B	I	A
G	C	K	F	L	O	R	E	A	I	N	R	N	Y	N
I	E	M	E	B	I	N	E	W	M	R	S	I	L	E
F	C	P	R	E	S	E	R	V	A	T	I	O	N	S
H	A	R	Z	E	R	M	A	U	T	P	T	Q	V	U
X	I	U	O	N	S	R	Y	S	A	C	E	J	U	O
J	O	R	N	K	E	V	E	R	G	P	U	A	I	N
M	F	O	R	E	T	V	O	T	I	S	E	W	R	C

Test - Le saviez-vous ?

Tester vos connaissances !

1 Une visioconférence de 2 heures par semaine génère 10 grammes de CO_2, soit 613 grammes par an, ce qui équivaut à :

- ☐ a. Un trajet de 52 kilomètres en TGV
- ☐ b. Un trajet de 116 kilomètres en TGV
- ☐ c. Un trajet de 209 kilomètres en TGV
- ☐ d. Un trajet de 380 kilomètres en TGV

2 Quelle est la superficie de la Terre recouverte par la forêt ?

- ☐ a. 31%
- ☐ b. 42%
- ☐ c. 65%
- ☐ d. 74%

3 En 2024, combien d'hectares de végétation ont été brûlés au Brésil ?

- ☐ a. 1.4 millions d'hectares
- ☐ b. 15 millions d'hectares
- ☐ c. 30.8 millions d'hectares
- ☐ d. 57 millions d'hectares

4 Quel pays a le plus d'émissions de gaz à effet de serre ?

- ☐ a. Les États-Unis
- ☐ b. L'Australie
- ☐ c. Le Canada
- ☐ d. La Chine

5 Selon le GIEC, quel continent est particulièrement vulnérable aux conséquences du changement climatique ?

- ☐ L'Afrique
- ☐ L'Antarctique
- ☐ L'Europe
- ☐ L'Océanie

Le mini roman de l'été

Serge arriva tôt devant le bâtiment de Mediagraphic, comme à son habitude.
Il était toujours le premier le matin à se garer dans le parking souterrain de l'entreprise, située dans une banlieue huppée de la région parisienne, c'était normal, il était quand même responsable des Services Généraux de cette PME de 450 personnes.

Comme chaque matin, il saluait le gardien de nuit avant qu'il ne quitte son poste, montait à son bureau situé au 1er étage pour laisser ses affaires, avant de faire un tour rapide des 4 étages loués par l'entreprise pour s'assurer que tout allait bien avant que les équipes n'arrivent.

Mais ce jour-là, Serge eut une impression étrange lors de sa visite quotidienne des bureaux.
Quelque chose le dérangeait, mais sans pouvoir identifier quoi exactement. Une ambiance singulière régnait dans les open spaces.

En arrivant au 3e étage où se trouvaient les bureaux de la Direction, il perçut une odeur âcre.
Au détour d'un couloir menant au service des Ressources Humaines, alors qu'il saluait de la main Caroline, la directrice du service, à travers les parois vitrées, il manqua de chuter. Le seau de l'homme de ménage, Paulo, était au milieu du couloir, et Serge venait de le renverser entièrement.
« Encore une journée qui commence mal », pensa Serge, furieux.

Mais comment Paulo, l'homme de ménage qui était habituellement si consciencieux, avait-il pu oublier son seau à cet endroit ? Et était-il parti sans ranger son matériel ?

Alors Serge comprit ce qui le dérangeait depuis son arrivée : certains étages n'avaient pas été nettoyés.

Pourtant, Paulo venait chaque soir, du lundi au vendredi, nettoyer les 4 étages de l'entreprise, et ce depuis plusieurs années. Il n'y avait jamais aucun problème avec son travail.

Mais ce matin-là, les sols étaient sales, avec des traces de chaussures de la veille à différents endroits, il semblait que la poussière n'avait pas été passée, et il y avait cette odeur qui continuait à lui piquer les narines.

Serge toqua à la porte de Caroline, pour lui demander si elle avait remarqué quelque chose d'étrange à l'étage ce matin.
-Non, je viens juste d'arriver, Serge, je ne suis même pas encore allée prendre mon café du matin, lui répondit Caroline, qui lui proposa d'y aller ensemble.
Après avoir refusé poliment le premier café du jour, Serge retourna voir rapidement le gardien de nuit avant la fin de son service, pour lui demander quand Paulo était parti la veille.

Le gardien de nuit ne se souvenait pas. Ils regardèrent ensemble les vidéos de surveillance de l'entrée, purent y voir l'arrivée de Paulo à 20h la veille, les départs de deux ou trois membres du COMEX, le départ de Patrick, le PDG, à 23h15, mais aucune image ne montrait Paulo quitter le bâtiment.

Pendant que Serge continuait à regarder les images avec le gardien, son téléphone sonna. C'était Natacha, la nouvelle Directrice Financière arrivée quelques mois plus tôt.
-Serge, c'est Natacha, dit-elle d'une voix tremblante.
-Bonjour Natacha, que se passe-t-il ?
-Tu es au bureau ? Une chose horrible s'est produite, peux-tu me rejoindre tout de suite à l'imprimante du 3e étage ?
-Oui oui, bien sûr, j'arrive tout de suite.

Serge s'inquiéta du ton employé par Natacha, elle qui était plutôt d'humeur joyeuse d'habitude.

Il la trouva devant la porte de la salle de l'imprimante, tremblante, qui fixait la salle.
Il s'approcha et découvrit Paulo, allongé par terre, sur le ventre, du sang autour de lui.

Serge le retourna, et découvrit un ouvre-lettres planté dans son thorax. Il appela immédiatement la police et interdit à quiconque de s'approcher de la salle.

En attendant que la police arrive, Serge remarqua que l'imprimante-photocopieuse était ouverte et qu'une feuille y avait été oubliée, il ne put résister à la tentation de regarder ce que c'était : il s'agissait de la page 3 du dernier relevé de compte personnel de Patrick. S'agissant du PDG, Serge pensa qu'il était indélicat que n'importe qui puisse tomber sur ce document personnel, il le rangea donc discrètement dans sa poche.

Et il eut raison, les équipes commençaient déjà à arriver, bien plus tôt que d'habitude. L'information avait circulé très vite, il faut dire que ce n'est pas tous les jours qu'on trouve un cadavre dans ses bureaux. Même les habituels lève-tard s'étaient dépêchés de venir, dès qu'ils avaient vu leurs notifications WhatsApp.

En tant que Directrice des RH, et de surcroit ayant son bureau à toute proximité de l'imprimante, Caroline fut immédiatement avertie par Serge. Elle téléphona à Patrick pour lui demander de venir vite, lui expliquant rapidement la situation.

Patrick avait des rendez-vous importants ce matin-là, qu'il devait absolument honorer. Il n'arriva à Mediagraphic que vers 11h30, la police était sur les lieux depuis bientôt 3h. Caroline avait pris l'initiative de demander aux employés de retourner chez eux en télétravail ce jour-là, afin de ne pas déranger la police dans ses investigations. Seuls les membres du COMEX et Serge restèrent sur place, pour répondre aux questions de la police.

Avant que Patrick n'arrive, Serge s'isola à la machine à café avec Natacha, toujours sous le choc.

-Ça va aller ?, lui demanda Serge.

-Oui, je pense, répondit Natacha doucement. Je ne connaissais pas bien Paulo, mais je le croisais souvent le soir, on discutait un peu, c'était quelqu'un de très gentil. Tout ça n'a aucun sens, qui dans l'entreprise pourrait en vouloir à l'homme de ménage ?

-Je ne sais pas, je n'y comprends rien. D'ailleurs, Natacha, j'ai trouvé une page du relevé de compte personnel de Patrick qui avait été oubliée dans l'imprimante. Je trouvais indélicat de la laisser à la vue de tous, je l'ai donc prise, mais je suis gêné à l'idée de la donner à Patrick, il s'agit de sa vie privée.

-Tu peux me la donner si tu veux, Serge, je lui remettrai quand il arrivera. Je connais déjà tous les comptes de l'entreprise, le salaire de Patrick etc, ça ne posera aucun problème, ne t'inquiète pas.

-Merci beaucoup Natacha, si tu peux éviter de lui dire que c'est moi qui l'avais, je t'en serai très reconnaissant, bien que je n'aie pas regardé le document.

Patrick dégageait un charisme incroyable, Serge était impressionné par le « grand patron », et pouvait devenir maladroit dans ses propos lorsqu'il s'adressait à lui. Avec un sujet aussi délicat que celui-là, il préférait éviter tout échange direct.

Alors que Natacha, fraîchement arrivée, était appréciée de tous. Il faut dire que c'était une femme qui avait la main sur le cœur, toujours avenante et prête à aider. Elle avait été auparavant Directrice Financière d'une grande ONG, et c'était les valeurs portées par Mediagraphic qui l'avaient attirée pour changer de poste (et le salaire aussi en partie).
Mais ses valeurs étaient tellement ancrées en elle qu'elle n'aurait jamais accepté de quitter une ONG qui œuvrait pour des populations dans des pays sous-développés pour n'importe quelle entreprise. Or, Mediagraphic était connue et reconnue pour son soutien à des populations défavorisées.

Après inspection des lieux et de la situation, la police confirma qu'il s'agissait bien d'un meurtre.
La PJ avait trouvé dans la main de Paulo un petit mot manuscrit, d'une belle écriture : *Je sais tout. Quitte ton poste immédiatement. Tu ne souhaites pas que les médias fassent leur une avec ton histoire malsaine.*

Mais que pouvait bien signifier ce mot ? Quelqu'un faisait du chantage à Paulo ? Mais que pouvait bien cacher un homme de ménage qui soit si « malsain » ?
A moins que ce ne soit Paulo qui avait découvert quelque chose concernant une personne de l'entreprise et avait écrit ce mot ?

Serge connaissait Paulo depuis plusieurs années maintenant : Paulo approchait de la retraite, il travaillait depuis des années pour Mediagraphic, il avait immigré jeune de son petit village portugais et s'était battu toute sa vie pour apporter une belle vie à ses enfants qui étudiaient désormais dans de grandes écoles parisiennes. Ils étaient la grande fierté de sa vie.
Serge se demanda si les enfants allaient pouvoir continuer leurs études. Paulo avait accepté ce poste de nuit car Mediagraphic proposait un salaire généreux (ils étaient devenus particulièrement généreux avec les employés dès la première levée de fonds), et Paulo en avait besoin pour financer les écoles de ses 3 enfants.

Mais qui donc avait pu s'en prendre ainsi à ce père de famille sans histoire ?

Selon les vidéos de surveillance du gardien, six personnes pouvaient être considérées comme suspectes, entre l'arrivée de Paulo hier soir et celle de Serge ce matin :
·Caroline, la Directrice RH, arrivée tôt ce matin ;
·Natacha, la Directrice Financière, partie vers 22h30 la veille, et ayant découvert le corps ce matin ;
·Moussa, le Directeur Commercial, parti vers 21h30 hier soir ;
·Sanaa, la Directrice Marketing, partie vers 20h30 la veille ;
·et bien sûr, Patrick, le PDG de Mediagraphic, mais un suspect tout de même...

La police recevait chaque membre du COMEX individuellement, les échanges étaient particulièrement longs.

Serge décida d'aller refaire un tour dans les bureaux, d'autant plus qu'il n'était pas encore allé au 4e étage, vérifier s'il n'y avait rien d'autre d'étrange.
Une fois sa visite des étages terminée, il retourna dans la grande salle de réunion au 3e étage, où les membres du COMEX attendaient leur tour avec la police en travaillant.

Malgré l'horreur de la situation, ils avaient de nombreux sujets urgents à continuer à gérer de la vie de l'entreprise. Ils avaient réorganisé leurs agendas et avaient réussi à reprogrammer tous leurs rendez-vous et réunions, à l'exception de Moussa, le Directeur Commercial, qui n'avait pas pu modifier un rendez-vous important avec un prospect dans l'après-midi, il était donc pressé de se débarrasser de cet entretien avec les forces de l'ordre et espérait bien être le prochain à entrer dans la salle confidentielle des RH transformée en salle d'interrogatoire pour l'occasion.

Le seau de Paulo, que Serge avait nettoyé avant la macabre découverte, traînait toujours dans le couloir. Serge, qui ne supportait pas le désordre, décida d'aller le ranger dans le local de ménage.

Une fois entré dans la petite pièce sombre sans fenêtre, il regarda les étagères autour de lui, au cas où quelque chose attirerait son attention. C'était en quelque sorte le « bureau » de Paulo, tout était possible, même si ça semblait improbable.

Il y vit son carnet de tenue des horaires, et décida d'y jeter un œil pour vérifier quelles étaient ses habitudes d'arrivée et de départ.
Alors qu'il feuilletait les 1ères pages, la porte du local s'ouvrit brutalement sur lui, l'espace étant particulièrement étroit. Il fit tomber le carnet, lança un petit juron, puis se retourna pour voir qui voulait entrer dans le local, pourtant peu connu des employés.
Personne n'entra. Il ouvrit la porte et regarda à l'extérieur : personne. Mais il entendait des talons au sol qui s'éloignaient très vite à petits pas.

Bon, peut-être que quelqu'un s'est trompé de porte, pensa-t-il.

Après tout, il n'y avait que les membres du COMEX dans les bureaux, que pourraient-ils bien faire dans le local à ménage ?

Il reprit le carnet tombé à terre, qui s'était ouvert à la dernière page dans sa chute.
C'est alors qu'il vit qu'il y avait des notes qui n'avaient rien à voir avec les horaires de Paulo, mais qui semblaient bien être de sa main.

Lundi 3 Février – 22h30 : Sanaa et Patrick / relation ❤ / bureau Patrick
Quoi ! Mais qu'est-ce que cela voulait dire !? Sanaa et Patrick auraient une relation ensemble ? Non, ce n'était pas possible, Patrick était marié et père de 2 jeunes enfants. Paulo avait dû voir quelque chose pendant qu'il travaillait et avait mal interprété la situation, c'était sûr.

Jeudi 20 Mars – 20h15 : Caroline et Patrick / bureau de Caroline / harcèlement moral sur Magali /Patrick furieux
Mais qu'est-ce que c'était encore ? Serge avait effectivement remarqué que Magali, de l'équipe de Caroline aux Ressources Humaines, avait une petite mine depuis quelque temps, elle n'était plus aussi joyeuse qu'avant, mais jamais il n'aurait imaginé qu'il y avait une histoire de harcèlement moral derrière tout ça (bien que Caroline était connue pour être une peau de vache, mais jamais avec lui). Son travail de recruteuse en avait d'ailleurs été affecté, de moins en moins de candidats ne donnaient suite aux offres d'emplois après avoir fait l'entretien avec elle.

Mardi 15 Avril – 20h30 : Moussa pleurs / perdu gros client / va être viré
Moussa qui pleure ? Moussa qui aurait perdu un gros client ? Impossible ! C'est un gros dur, avec toujours le mot pour rire et un sens du client incroyable.
Mais c'est vrai qu'au dernier All Hands, Patrick nous avait expliqué que nous avions perdu notre 3e plus gros client, et que cela allait impacter l'entreprise : on recruterait moins, les budgets des différentes équipes seraient gelés pour une durée indéterminée, en attendant de trouver la solution pour combler ce manque à gagner.

Le carnet était rempli de notes : à différentes dates, des événements s'étaient produits le soir, pendant que Paulo travaillait, tous plus croustillants les uns que les autres, mais également sur des sujets délicats.
Serge se demanda si ce carnet pouvait avoir un lien avec le meurtre de Paulo.

C'est alors qu'une note étrange l'interpela :
Jeudi 17 Avril – 23h30 : Patrick / enfants exp. / $$$
Que pouvait bien signifier cette note ? Patrick avait 2 enfants, mais qui étaient encore très jeunes, aucun lien possible avec l'entreprise. Avait-il peut-être des enfants cachés ? Après tout, Serge qui le pensait irréprochable, venait pourtant de découvrir qu'il avait eu une relation avec la Directrice Marketing (selon le carnet de Paulo).
Serge était intrigué et agacé de ne pas comprendre cette note.
Puis il vit le symbole des dollars, et repensa à la feuille trouvée sur l'imprimante. Peut-être était-ce lié ?

Il était déjà 15h, la journée filait, et en même temps semblait figée dans le temps.
Il y régnait un silence de mort (pardon pour l'expression), ce qui détonnait avec la frénésie ambiante qu'il y avait d'habitude.
Serge profita que les membres du COMEX soient réunis dans la grande salle de réunion en attendant leur tour avec les enquêteurs pour se rendre au bureau de Patrick discrètement et essayer de récupérer la feuille donnée le matin à Natacha.
Elle lui avait certainement rendu depuis le temps.

Grâce à sa clé passe-partout, Serge entra dans le bureau sans faire un bruit, puis commença à chercher du regard LA feuille. Le bureau de Patrick était toujours rangé, il y recevait parfois des clients ou des partenaires, il était très soigneux. Mais rien, pas la moindre feuille à portée de vue. Serge se permit de regarder rapidement dans les tiroirs du bureau, rien.
Aujourd'hui, tout était digitalisé, il n'y avait presque plus de papier utilisé, il était donc assez facile de repérer une feuille.

Repartant dépité, en passant devant le bureau vide de Natacha, il lui sembla voir une feuille sur son bureau. Il se précipita à l'intérieur, toujours grâce à sa clé passe-partout, et découvrit la page 3 du relevé de compte personnel de Patrick.
Avec tous ces événements, certainement que Natacha n'avait pas encore eu l'occasion de la rendre à Patrick.

Il devait vite aller la photocopier avant de la remettre sur le bureau de Natacha, afin qu'elle ne se rende pas compte qu'il s'était introduit dans son bureau sans l'informer. Même s'il appréciait beaucoup Natacha et qu'il était pris de remords d'entrer dans son bureau en cachette, sa curiosité était trop forte.

Il jeta un œil rapide sur la feuille, et une ligne en particulier lui sauta aux yeux : un virement très très très important de leur fabricant basé en Inde, JSPW.
Pourtant, si sa mémoire était bonne, lors du dernier All Hands, Patrick leur avait appris qu'ils cessaient toute relation commerciale avec JSPW : un scandale venait d'éclater, JSPW exploitait des enfants pour travailler dans ses usines, dans des conditions inhumaines. Ils profitaient de tous ces petits orphelins à la rue pour les kidnapper et les enfermer dans les usines d'où ils ne pouvaient s'échapper.

Serge vérifia sur son smartphone, en tapant une recherche sur JSPW, et effectivement, les articles se multipliaient sur son écran. Mais l'entreprise n'allait pas fermer pour autant, il faut dire que le PDG de JSPW était le cousin du Premier Ministre d'Inde. Et family first.

Alors pourquoi Patrick avait-il perçu de l'argent de ce prestataire tortionnaire ? S'agissait-il d'un pot-de-vin ?

Serge commença à comprendre ce qui s'était peut-être produit : Paulo avait découvert que Patrick continuait à faire travailler en cachette JSPW, puisque l'entreprise était toujours en activité, en échange d'un pot-de-vin. Alors Paulo, écœuré certainement par la situation, avait menacé Patrick de le dénoncer s'il ne démissionnait pas, il était sûrement en train de photocopier cette feuille en guise de preuve lorsque Patrick l'avait assassiné.

Mais quelque chose clochait dans cette version : Paulo était extrêmement reconnaissant envers Patrick et sa générosité envers lui, il en parlait souvent, il insistait sur le fait que ses enfants pouvaient faire ces études grâce à Patrick. Rien que pour les fêtes de fin d'année, Patrick donnait toujours à Paulo des étrennes qui équivalaient à environ un mois de son salaire.

Serge se rendit vite dans la salle de l'imprimante pour photocopier cette feuille, avant d'aller partager discrètement ces informations à la police, qui serait certainement mieux outillée pour finaliser l'enquête.

Face à l'imprimante, au moment où Serge s'apprêtait à appuyer sur le bouton « COPIE », il sentit dans son dos une douleur aiguë et insupportable, au niveau de l'omoplate gauche, qui devenait de plus en plus profonde.
Il eut juste le temps de se retourner pour essayer de comprendre ce qu'il se passait, avant de s'effondrer au sol.

En voyant la personne qui se tenait face à lui, avec un air apeuré, il crut comprendre ce qui s'était réellement passé. Mais il n'aurait pas l'occasion de le raconter à la police.

Réponses

Mots Croisés - Quels sont les défis de la RSE ?

Page 6

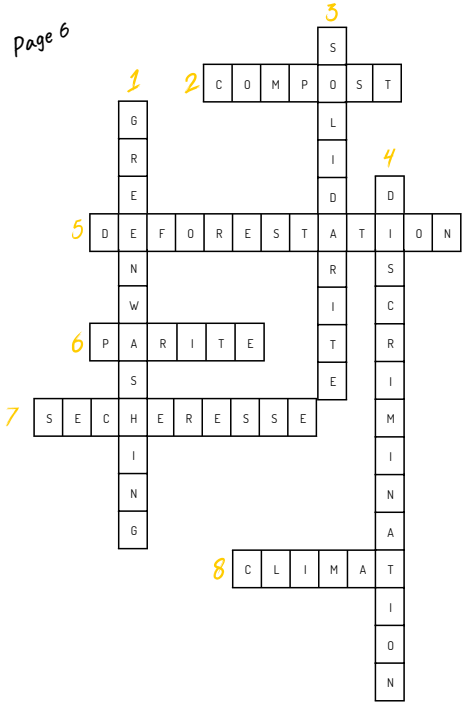

Mots Mêlés - Thématique Environnement

Page 6

A	M	Q	R	V	O	L	E	O	T	Q	B	C	L	G
E	R	E	F	O	R	E	S	T	A	T	I	O	N	F
O	L	U	R	L	I	D	I	X	O	N	O	U	R	D
V	E	N	A	U	U	A	W	N	P	Q	D	I	H	O
B	S	U	A	N	T	P	C	L	A	R	I	N	S	C
S	P	T	U	T	I	A	L	A	C	U	V	Z	L	E
F	E	Q	N	S	U	S	N	T	L	A	E	B	I	A
G	C	K	F	L	O	R	E	A	I	N	R	N	Y	N
I	E	M	E	B	I	N	E	W	M	R	S	I	L	E
F	C	P	R	E	S	E	R	V	A	T	I	O	N	S
H	A	R	Z	E	R	M	A	U	T	P	T	Q	V	U
X	I	U	O	N	S	R	Y	S	A	C	E	J	U	O
J	O	R	N	K	E	V	E	R	G	P	U	A	I	N
M	F	O	R	E	T	V	O	T	I	S	E	W	R	C

Test - Le saviez-vous ?

Page 7

1.c
2.a
3.c
4.d
5.a

Charades

Page 5

1. Santé mentale
2. Recyclage
3. Ressourcerie

Rébus

Page 5

1. Télétravail
2. Covoiturage
3. Transport en commun
4. Vélo électrique

Un mois plus tard...

Il en aura fallu du temps à la police pour découvrir qui était l'assassin de Paulo et Serge. Les enquêteurs envisageaient tout le monde, mais il faut dire que la bienveillante Natacha était bien la dernière qu'ils auraient soupçonnée. Ils avaient quand même réussi à la démasquer.

Natacha avait découvert que Patrick, sous sa communication très vertueuse du genre « Mediagraphic soutient les populations dans le besoin », était en réalité au courant depuis toujours des conditions de travail de son fabricant principal, l'Indien JSPW. Mais celui-ci lui proposait des tarifs imbattables (quand on ne paye pas les employés qui sont des enfants, c'est plus facile), et lui versait régulièrement des pots-de-vin.

Lorsque Natacha avait découvert cette mascarade, elle avait préparé le mot pour menacer Patrick de quitter Mediagraphic, qui était en soi une belle entreprise avec de belles équipes, sinon elle ferait éclater ce scandale auprès des médias.

Au moment où elle finalisait son plan en photocopiant une page du relevé de comptes personnel de Patrick, Paulo était arrivé dans la salle de l'imprimante et avait commencé à discuter avec elle, comme il le faisait régulièrement.

Remarquant que Natacha était stressée, il lui demanda si elle allait bien, il s'inquiétait sincèrement pour cette jeune femme si gentille avec tout le monde. Puis il vit le mot manuscrit qu'elle avait laissé sur l'étagère le temps de faire la photocopie, le lut rapidement et lui demanda ce qu'il se passait. Sous le coup du stress, Natacha lui raconta tout, sachant que Paulo était quelqu'un de discret.

Mais elle ne s'attendait pas à ce que Paulo réagisse comme il l'avait fait : il avait commencé à l'implorer de ne pas faire ça. Certes, ce que Patrick avait fait était mal, mais il faisait aussi beaucoup de bonnes choses. Paulo avait besoin de garder son travail, or c'était à Patrick qui le devait.

Voyant que Natacha ne comptait pas changer ses plans, il changea d'attitude et se mit en colère. Prise de panique, Natacha attrapa la première chose qu'elle trouva, un ouvre-lettres, et le planta dans le cœur de Paulo.

Paulo, avec un petit « pourquoi ? », s'effondra au sol. Paniquée, elle s'enfuit de la salle, oubliant son mot et la photocopie.

Plus tard, lorsque Natacha, qui se rendait à son bureau alors que la police était là, vit Serge prendre la feuille sur son bureau et se rendre dans la salle de l'imprimante, elle prit rapidement ses ciseaux de son bureau et le suivit à la salle de l'imprimante. Elle craignait qu'il n'ait tout découvert, et voulait effacer toute trace et tout témoin qui pourraient la mettre en cause.

La police avait pu la confondre car Natacha n'avait tout simplement pas effacé ses empreintes des deux armes du crime.

Une fois arrêtée, Natacha fit éclater le scandale de la relation de Patrick avec JSPW, repris par de nombreux médias à travers le monde.